

Udviklingen i udbuddet

Andel udbudte kvadratmeter **kontorlokaler** på landsplan steg fra 1. april 2019 til 1. juli 2019 med 0,2 procentpoint, så der er udbudt 7,5 pct. af kontorarealet. Det svarer til 1,79 mio. kvm. Gennem det seneste år er udbuddet i forhold til kontorarealet samlet set steget med 0,8 procentpoint. For **detailhandelslokaler** steg andelen af udbudte kvadratmeter på landsplan med 0,1 procentpoint gennem 2. kvartal, og 6,4 pct. af arealet var udbudt den 1. juli 2019. I forhold til samme tidspunkt sidste år er andelen af udbudte detailhandelskvadratmeter 0,2 procentpoint højere. Der er i alt 797.700 kvadratmeter udbudte detailhandelslokaler på landsplan. Antal udbudte **lager- og produktionslokaler** steg gennem 2. kvartal med 31.700 kvm, mens andelen forblev uændret på 1,8 pct. af det samlede areal. Siden 1. juli 2018 er andelen af udbudte lager- og produktionskvadratmeter samlet set faldet med 0,2 procentpoint. I alt er 1,9 mio. kvm lager- og produktionslokaler udbudt på landsplan.

Om Ejendomstovrets Markedsindeks - Udbudsstatistikken

Ejendomstovrets Markedsindeks – Udbudsstatistik kortlægger hvert kvartal udbuddet af danske erhvervsbygninger, fordelt på kontorer, butikker og lager-/produktionslokaler – og opgjort som udbudte lokaler målt i forhold til den samlede bestand af bygninger (kvadratmeter).

Statistikken omfatter en betragtelig del af erhvervslokalerne i Danmark og udgives af Dansk Ejendomsmæglerforening (DE) i samarbejde mellem erhvervsportalen Ejendomstovret.dk og EjendomDanmark (ED). Statistikken kan hentes gratis på enten Ejendomstovret.dk eller www.de.dk

Dansk Ejendomsmæglerforening er brancheforening for virksomheder og personer, der formidler fast ejendom (boliger eller erhvervslokaler). Foreningen blev grundlagt i 1912 og har i dag omkring 90 procent af alle mæglere som medlemmer.

Ejendomstovret.dk er ejet af de danske erhvervsmæglere og har blandt Danmarks største udvalg af udbudte lejemål samt ejendomme til salg med adresse, foto og tekst om cirka 9.800 lokaler og ejendomme. Dataene kommer fra næsten alle landets erhvervsmæglere samt en række pensionskasser, ejendomsselskaber og ejendomsadministratorer. Ejendomstovret.dk har mere end 130.000 besøg hver måned.

EjendomDanmark organiserer ejere, udlejere

og administratorer af fast ejendom. Foreningens medlemmer står for cirka 85 procent af det professionelle ejendomsmarked.

Siden 1. januar 2015 er der kommet yderligere udbydere af erhvervslokaler på Ejendomstovret.dk. Årsagen er, at det er blevet muligt for andre end ejendomsmæglere at annoncere på portalen. For Ejendomstovrets Markedsindeks betyder det, at flere udbydere og dermed flere lokaler indgår i statistikken, og udbuddet er derfor marginalt højere end før.

Sammenlignelighed

I oktober 2011 ændrede udbudsstatistikken datagrundlag. For at gøre statistikken sammenlignelig med de tidligere statistikker er antallet af udbudte kvadratmeter opskrevet i de landsdele, hvor statistikens nye datagrundlag ikke er så dækkende som datagrundlaget for den tidligere statistik. De områder, hvor det nye datagrundlag er tilsvarende eller bredere, er opskrivningsfaktoren sat til én. Opskrivningsfaktorerne kan ses i den sidste tabel. Opskrivningsfaktorerne er forbundet med en betydelig usikkerhed.

Tallene i graferne, som viser antallet af udbudte lokaler fordelt på størrelse, er ikke opskrevet.

Opgørelsesmetode

Udbudsstatistikken bygger på data fra Ejendomstovret.dk samt udlejerne Aberdeen Asset Management Denmark, ATP Ejendomme og Newsec Datea. Data trækkes fra databaserne en gang i kvartalet, og efterfølgende renses data for større projekter, dubletter mv. Da statistikken bygger på data fra Ejendomstovret.dk samt Aberdeen, ATP Ejendomme og Newsec Datea, indeholder statistikken kun udbudte erhvervslokaler, som er annonceret her. Derfor vil statistikken ikke være lige dækkende over hele landet. Ligeledes bygger bygningsbestanden på vurderinger fra forskellige kilder, jf. næste afsnit. Tallene og udbuddet i procent af bygningsbestanden må derfor tages med forbehold.

Bygningsbestanden

Da der ikke findes officielle statistikker over erhvervslokaler og deres anvendelse fordelt på de kategorier, der benyttes i udbudsstatistikken, bygger udbuddet i procent af bygningsbestanden på et estimat af bygningsbestanden. Den estimerede bygningsbestand er vist i den næstsidste tabel i statistikken.

Sammenhæng mellem landsdele, kommuner og regioner

Region Hovedstaden

København by	København Frederiksberg Dragør Tårnby
Københavns omegn	Albertslund Ballerup Brøndby Gentofte Gladsaxe Glostrup Herlev Hvidovre Høje-Taastrup Ishøj Lyngby-Taarbæk Rødovre Vallensbæk

Nordsjælland	Allerød Egedal Fredensborg Frederikssund Halsnæs Furesø Gribskov Helsingør Hillerød Hørsholm Rudersdal
--------------	--

Bornholm	Bornholm Christiansø
----------	-------------------------

Region Sjælland

Østsjælland	Greve Køge Lejre Roskilde Solrød
-------------	--

Vest- og Sydsjælland	Faxe Guldborgsund Holbæk Kalundborg Lolland Næstved Odsherred Ringsted Slagelse Sorø Stevns Vordingborg
----------------------	--

Bygningsbestanden opdateres en gang årligt med tilbagevirkende kraft. Bygningsbestanden er senest opjusteret i juli 2019 med tilbagevirkende kraft fra januar 2019. Den bagudrettede metode benyttes for at sikre, at der ikke er markante fald i procenterne for udbuddet som følge af, at bygningsbestanden kun opdateres årligt.

Oprindeligt er data for kontorlokaler i Hovedstadsregionen udarbejdet på baggrund af data fra Hovedstadsregionens Statistikkontor. Data for kontorlokaler i resten af landet er beregnet på baggrund af beskæftigelsestal i kontor erhvervene, hvor det antages, at kontorpersonele i provinsen har samme antal kvadratmeter til rådighed som kontorpersonele i København.

Bygningsbestanden for detailhandelslokaler i København bygger oprindeligt på oplysninger fra Institut for Centerplanlægning. Desuden er der hentet oplysninger fra tidligere Århus, Nordjyllands, Vejle og Fyns Amt. Data for de resterende tidligere amter bygger på instituttets vurdering af, at der er to kvadratmeter butiksareal pr. indbygger i de pågældende amter.

Data for lager- og produktionslokaler er beregnet på baggrund af tal fra Danmarks Statistiks BYGB34-statistikks samlede opgørelse over bygningsbestanden til erhvervsformål fratrukket estimaterne for kontorer og detailhandelslokaler. Den samlede bestand til erhvervsformål er defineret efter følgende kategorier:

- Fabrikker, værksteder o.l.
- Anden bygning til produktion
- Transport- eller garageanlæg
- Kontor, handel, lager, off. adm.
- Hotel, restauration, frisør o.l.
- Uspecificeret transport og handel

Danmarks Statistiks BYGB34-opgørelse af bygningsbestanden udkommer en gang årligt syv-otte måneder inde i året. Opgørelsen er opgjort pr. 1. januar i det pågældende år og bygger på tal fra BBR-registret.

Kommunalreformen medførte en ny opdeling af landet. Amterne blev nedlagt, og Danmarks Statistik indførte i stedet landsdele. Det betyder, at bygningsbestanden historisk set er beregnet på baggrund af bygningsbestanden fordelt på de tidligere amter. De tidligere amter er henført til den landsdel, som amtet lå i. Når et amt er blevet fordelt over flere landsdele, er bygningsbestanden fordelt efter forholdet mellem beskæftigede i det pågældende amt og i den pågældende landsdel.

Der er tale om en betydelig usikkerhed for den skønnede bygningsbestand. Det gælder især for detailhandel, lager- og produktion og kontorer i provinsen. Procenterne i statistikken bør derfor tages med forbehold.

I bygningsbestanden indgår lokaler fra det professionelle ejendomsmarked, både udbudte lokaler, udlejede lokaler og lokaler, som anvendes af ejer. Forskelle i niveauet for udbuddet mellem udlejede lokaler fra det professionelle ejendomsmarked og lokaler, der anvendes af ejer, vil ikke fremgå af statistikken.

Sammenhæng mellem regioner, landsdele og kommuner

Ejendomstovets Markedsindeks - Udbudsstatistikken opgøres på landsdele, som er en underopdeling af regionerne. Sammenhængen mellem kommuner, landsdele og regioner kan ses i tabellen.

Region Syddanmark

Fyn	Assens Nordfyns Faaborg-Midtfyn Kerteminde Langeland Middelfart Nyborg Odense Svendborg Ærø
Syddjylland	Billund Esbjerg Fanø Fredericia Haderslev Kolding Sønderborg Tønder Varde Vejle Vejle Aabenraa

Region Midtjylland

Østjylland	Favrskov Hedensted Horsens Norddjurs Odder Randers Samsø Silkeborg Skanderborg Syddjurs Aarhus
Vestjylland	Herning Holstebro Ikast-Brande Lemvig Ringkøbing-Skjern Skive Struer Viborg

Region Nordjylland

Nordjylland	Brønderslev Frederikshavn Hjørring Jammerbugt Læsø Mariagerfjord Morsø Rebild Thisted Vesthimmerland Aalborg
-------------	--

Udbudte kvadratmeter erhvervslokaler i pct. af skønnet bygningsmasse - hele landet

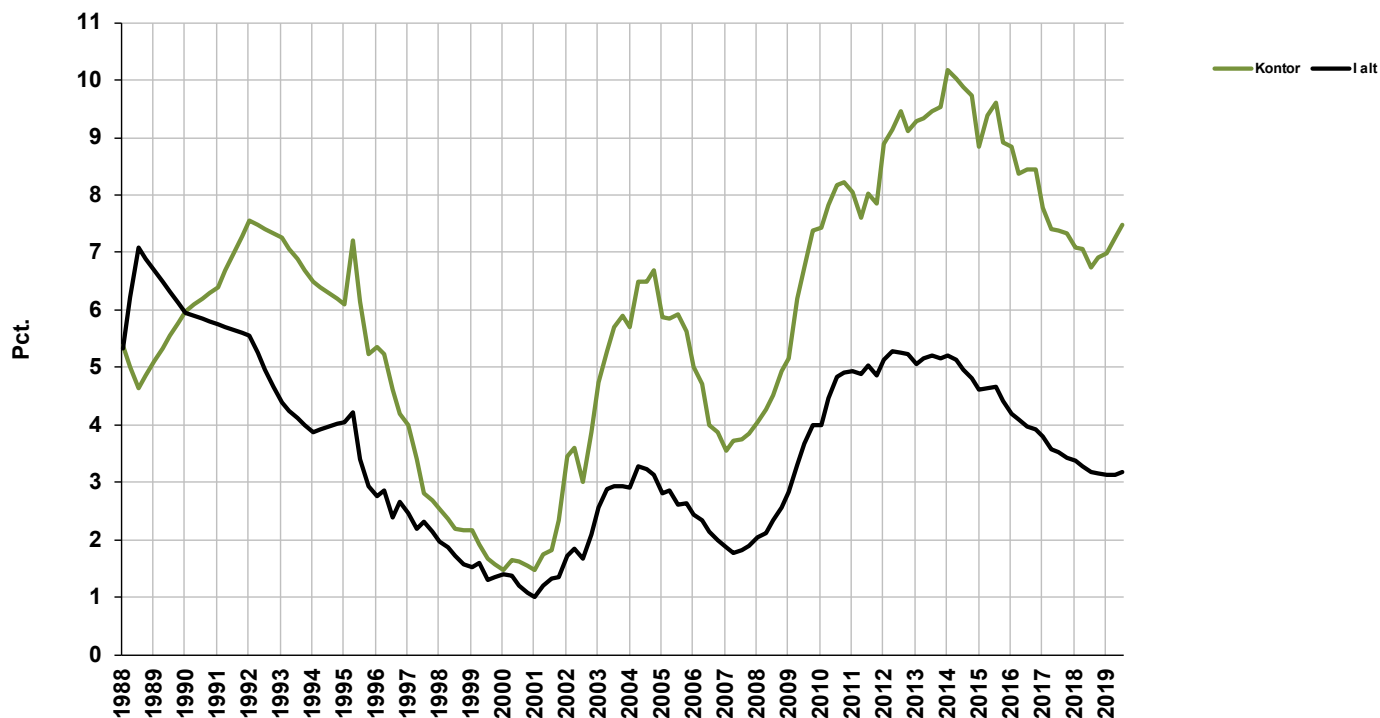

Udbudte kontorlokaler i procent af skønnet bygningsmasse

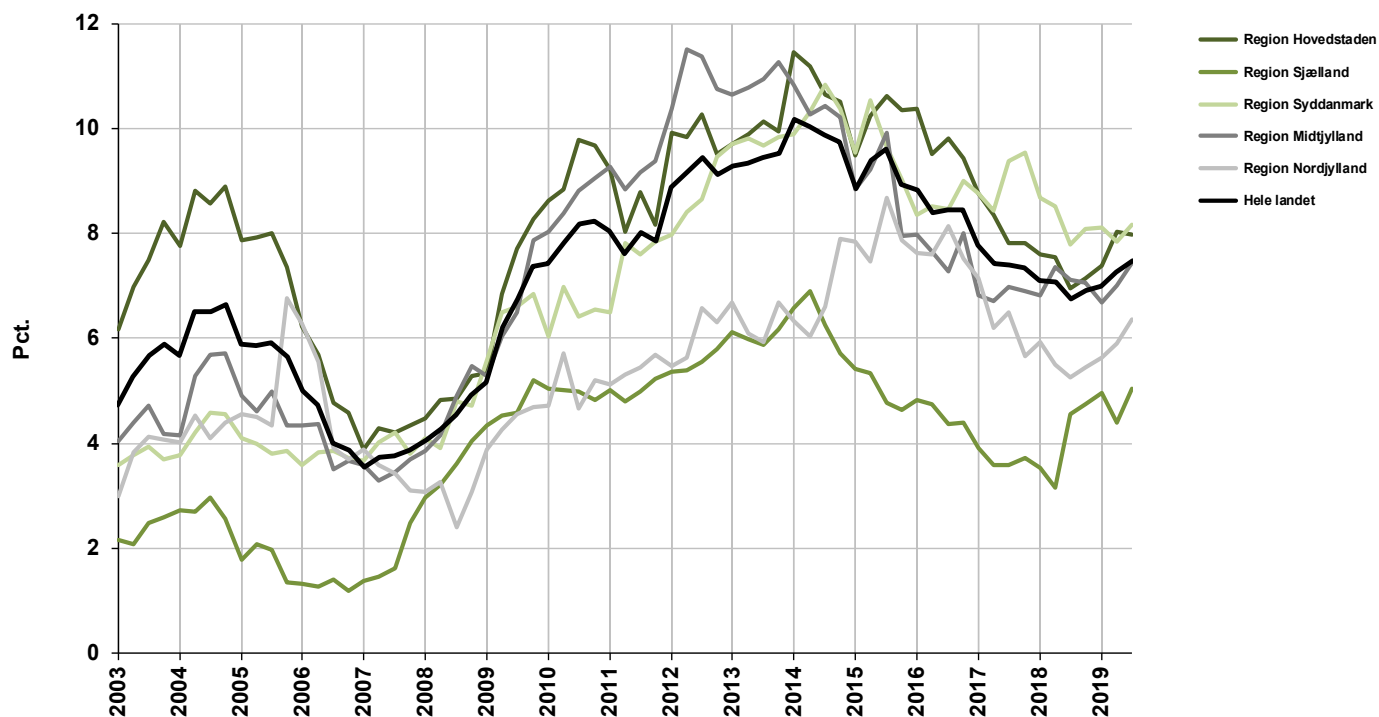

Udbudte detailhandelslokaler i procent af skønnet bygningsmasse

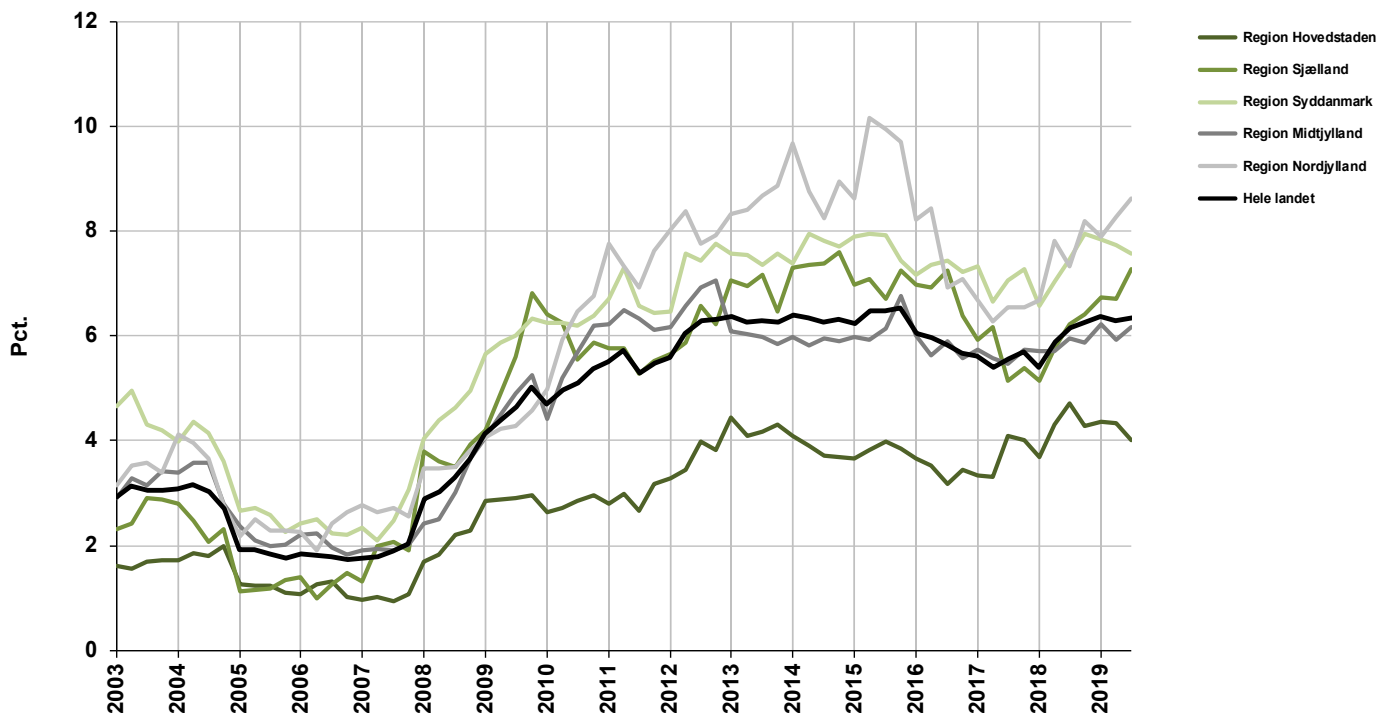

Udbudte lager- og produktionslokaler i procent af skønnet bygningsmasse

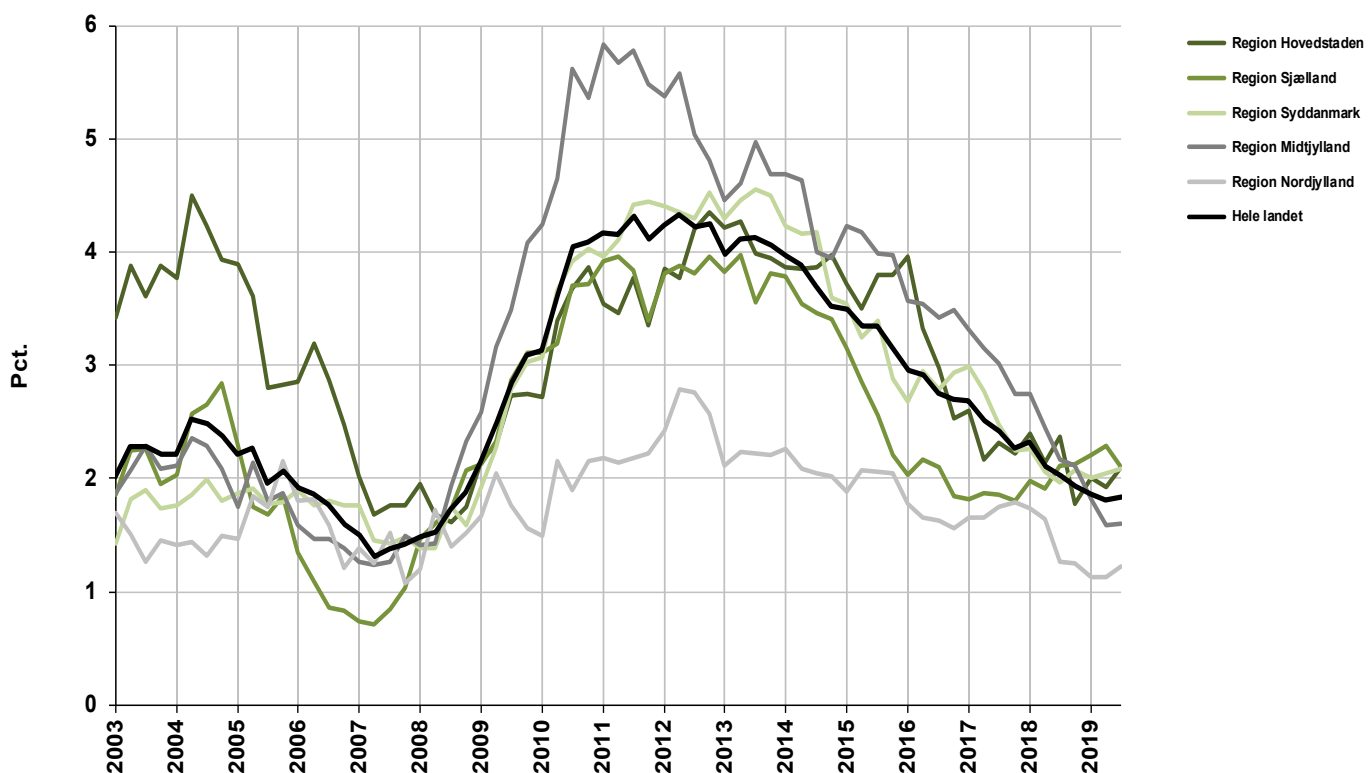

Udbudte erhvervslokaler i kvm.

Juli 2019

	Kontor	Detailhandel	Lager- og produktion	I alt
København by	344.600	55.700	19.800	420.100
Københavns omegn	456.100	32.600	246.800	735.500
Nordsjælland	99.000	42.200	110.000	251.200
Bornholm	1.400	3.400	2.800	7.600
Region Hovedstaden	901.100	133.800	379.400	1.414.300
Østsjælland	48.700	39.000	117.500	205.200
Vest- og Sydsjælland	67.800	90.900	167.100	325.800
Region Sjælland	116.400	129.800	284.600	530.800
Fyn	137.300	75.100	186.000	398.400
Syddanmark	177.900	152.000	416.100	746.000
Region Syddanmark	315.200	227.100	602.100	1.144.400
Østjylland	278.800	118.100	272.100	669.000
Vestjylland	57.100	72.400	199.100	328.600
Region Midtjylland	335.900	190.500	471.100	997.500
Nordjylland	122.900	116.400	166.200	405.500
Region Nordjylland	122.900	116.400	166.200	405.500
Hele landet	1.791.600	797.700	1.903.500	4.492.800

Note: Totalerne kan afvige pga. afrundinger

Ændring i udbudte erhvervslokaler i kvm.

April 2019 - Juli 2019

	Kontor	Detailhandel	Lager- og produktion	I alt
København by	-26.200	0	12.400	-13.800
Københavns omegn	23.700	-900	9.400	32.200
Nordsjælland	-600	-8.200	10.300	1.500
Bornholm	-1.200	-1.800	-1.800	-4.800
Region Hovedstaden	-4.300	-11.000	30.300	15.000
Østsjælland	10.800	2.400	-6.000	7.200
Vest- og Sydsjælland	4.400	8.000	-20.500	-8.100
Region Sjælland	15.100	10.300	-26.500	-1.100
Fyn	15.600	-10.300	13.800	19.100
Syddanmark	-3.100	5.000	-2.700	-800
Region Syddanmark	12.500	-5.200	11.100	18.400
Østjylland	17.000	2.800	-12.200	7.600
Vestjylland	3.000	4.800	16.300	24.100
Region Midtjylland	20.000	7.700	4.000	31.700
Nordjylland	8.800	4.800	12.600	26.200
Region Nordjylland	8.800	4.800	12.600	26.200
Hele landet	52.200	6.600	31.700	90.500

Note: Totalerne kan afvige pga. afrundinger

Udbudte kontorlokaler i kvm.

	2018		2019		Kvartalsændring	Årsændring	
	1. juli	1. oktober	1. januar	1. april			
København by	332.300	353.300	353.500	370.800	344.600	-26.200	12.300
Københavns omegn	377.700	381.000	400.100	432.400	456.100	23.700	78.400
Nordsjælland	79.300	77.900	78.000	99.600	99.000	-600	19.700
Bornholm	2.600	2.400	2.700	2.600	1.400	-1.200	-1.200
Region Hovedstaden	792.000	814.600	834.300	905.400	901.100	-4.300	109.100
Østsjælland	27.400	28.500	32.300	37.900	48.700	10.800	21.300
Vest- og Sydsjælland	76.900	80.600	81.900	63.400	67.800	4.400	-9.100
Region Sjælland	104.400	109.000	114.200	101.300	116.400	15.100	12.000
Fyn	105.500	123.500	125.900	121.700	137.300	15.600	31.800
Syddjælland	194.600	188.200	187.900	181.000	177.900	-3.100	-16.700
Region Syddanmark	300.200	311.600	313.800	302.700	315.200	12.500	15.000
Østjylland	245.600	258.600	250.900	261.800	278.800	17.000	33.200
Vestjylland	72.400	57.100	50.900	54.100	57.100	3.000	-15.300
Region Midtjylland	318.000	315.700	301.800	315.900	335.900	20.000	17.900
Nordjylland	102.700	106.100	108.800	114.100	122.900	8.800	20.200
Region Nordjylland	102.700	106.100	108.800	114.100	122.900	8.800	20.200
Hele landet	1.617.200	1.657.000	1.672.900	1.739.400	1.791.600	52.200	174.400

Note: Totalerne kan afvige pga. afrundinger

Udbudte kontorlokaler i pct. af skønnet bygningsmasse

	2018		2019		Kvartalsændring	Årsændring	
	1. juli	1. oktober	1. januar	1. april			
København by	5,6	6,0	6,1	6,4	5,9	-0,5	0,3
Københavns omegn	10,0	10,1	10,6	11,5	12,1	0,6	2,1
Nordsjælland	4,9	4,8	4,9	6,2	6,2	0,0	1,3
Bornholm	2,3	2,1	2,4	2,3	1,2	-1,1	-1,1
Region Hovedstaden	7,0	7,2	7,4	8,0	8,0	0,0	1,0
Østsjælland	3,8	3,9	4,4	5,2	6,7	1,5	2,9
Vest- og Sydsjælland	4,9	5,1	5,2	4,0	4,3	0,3	-0,6
Region Sjælland	4,5	4,8	5,0	4,4	5,0	0,6	0,5
Fyn	7,1	8,3	8,4	8,1	9,2	1,1	2,1
Syddjælland	8,2	8,0	7,9	7,6	7,5	-0,1	-0,7
Region Syddanmark	7,8	8,1	8,1	7,8	8,2	0,4	0,4
Østjylland	8,0	8,4	8,1	8,4	9,0	0,6	1,0
Vestjylland	5,1	4,1	3,6	3,8	4,0	0,2	-1,1
Region Midtjylland	7,1	7,1	6,7	7,0	7,4	0,4	0,3
Nordjylland	5,3	5,4	5,6	5,9	6,4	0,5	1,1
Region Nordjylland	5,3	5,4	5,6	5,9	6,4	0,5	1,1
Hele landet	6,7	6,9	7,0	7,3	7,5	0,2	0,8

Note: Ved omregning til procent kan der pga. afrunding forekomme mindre afvigelser.

Antal udbudte kontorlokaler fordelt efter størrelse

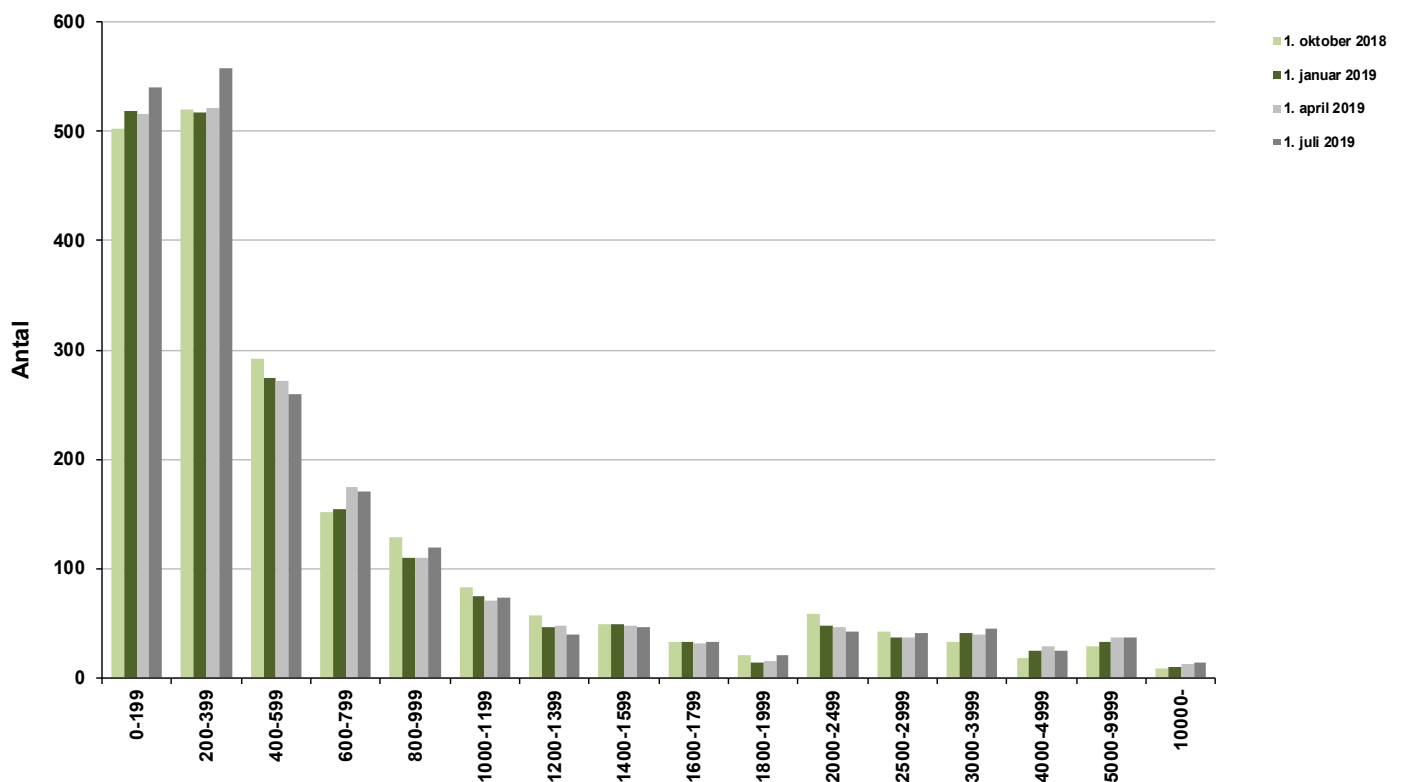

Udbudte kontorlokaler i pct. af skønnet bygningsmasse

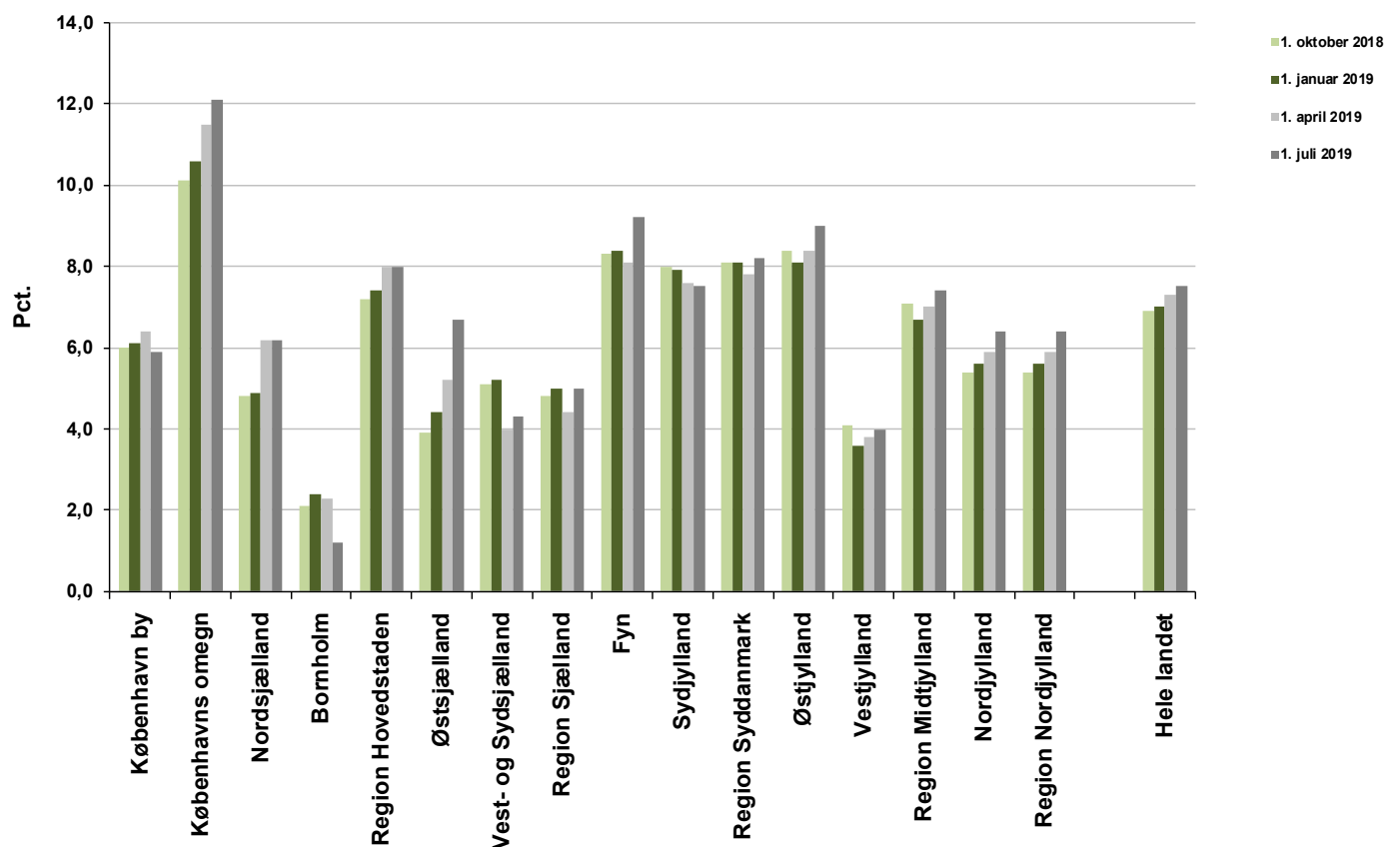

Udbudte detailhandelslokaler i kvm.

	2018		2019			Kvartalsændring	Årsændring
	1. juli	1. oktober	1. januar	1. april	1. juli		
København by	55.600	50.100	49.800	55.700	55.700	0	100
Københavns omegn	33.300	35.400	36.400	33.500	32.600	-900	-700
Nordsjælland	65.300	54.500	55.000	50.400	42.200	-8.200	-23.100
Bornholm	3.800	3.800	4.300	5.200	3.400	-1.800	-400
Region Hovedstaden	158.000	143.800	145.500	144.800	133.800	-11.000	-24.200
Østsjælland	30.300	28.700	29.000	36.600	39.000	2.400	8.700
Vest- og Sydsjælland	79.700	85.000	91.200	82.900	90.900	8.000	11.200
Region Sjælland	110.000	113.700	120.200	119.500	129.800	10.300	19.800
Fyn	73.400	80.500	85.000	85.400	75.100	-10.300	1.700
Syddjylland	149.900	156.900	150.100	147.000	152.000	5.000	2.100
Region Syddanmark	223.300	237.400	235.100	232.300	227.100	-5.200	3.800
Østjylland	110.400	113.600	122.500	115.300	118.100	2.800	7.700
Vestjylland	71.100	65.400	69.100	67.600	72.400	4.800	1.300
Region Midtjylland	181.500	179.000	191.600	182.800	190.500	7.700	9.000
Nordjylland	100.000	111.900	106.800	111.600	116.400	4.800	16.400
Region Nordjylland	100.000	111.900	106.800	111.600	116.400	4.800	16.400
Hele landet	772.900	785.900	799.300	791.100	797.700	6.600	24.800

Note: Totalerne kan afvige pga. afrundinger

Udbudte detailhandelslokaler i pct. af skønnet bygningsmasse

	2018		2019			Kvartalsændring	Årsændring
	1. juli	1. oktober	1. januar	1. april	1. juli		
København by	4,4	4,0	4,0	4,4	4,4	0,0	0,0
Københavns omegn	3,7	3,9	4,1	3,7	3,6	-0,1	-0,1
Nordsjælland	6,0	5,0	5,0	4,6	3,9	-0,7	-2,1
Bornholm	4,1	4,1	4,7	5,7	3,8	-1,9	-0,3
Region Hovedstaden	4,7	4,3	4,4	4,3	4,0	-0,3	-0,7
Østsjælland	6,6	6,3	6,3	8,0	8,5	0,5	1,9
Vest- og Sydsjælland	6,1	6,5	6,9	6,3	6,9	0,6	0,8
Region Sjælland	6,2	6,4	6,7	6,7	7,3	0,6	1,1
Fyn	5,7	6,3	6,6	6,7	5,9	-0,8	0,2
Syddjylland	8,7	9,2	8,7	8,6	8,8	0,2	0,1
Region Syddanmark	7,5	7,9	7,8	7,7	7,6	-0,1	0,1
Østjylland	5,5	5,6	6,0	5,6	5,8	0,2	0,3
Vestjylland	6,8	6,3	6,6	6,5	6,9	0,4	0,1
Region Midtjylland	5,9	5,9	6,2	5,9	6,2	0,3	0,3
Nordjylland	7,3	8,2	7,9	8,3	8,6	0,3	1,3
Region Nordjylland	7,3	8,2	7,9	8,3	8,6	0,3	1,3
Hele landet	6,2	6,3	6,4	6,3	6,4	0,1	0,2

Note: Ved omregning til procent kan der pga. afrunding forekomme mindre afvigelser.

Antal udbudte detailhandelslokaler fordelt efter størrelse

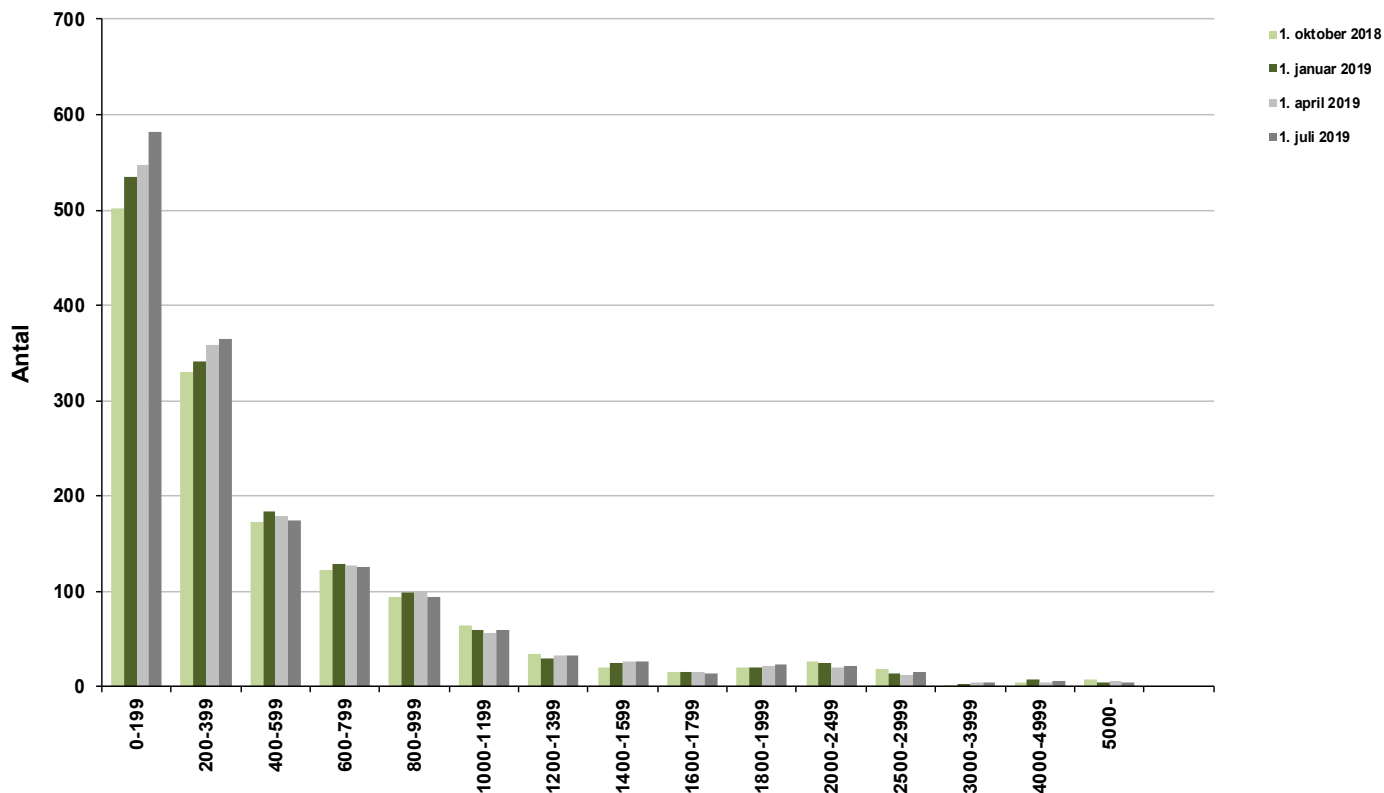

Udbudte detailhandelslokaler i pct. af skønet bygningsmasse

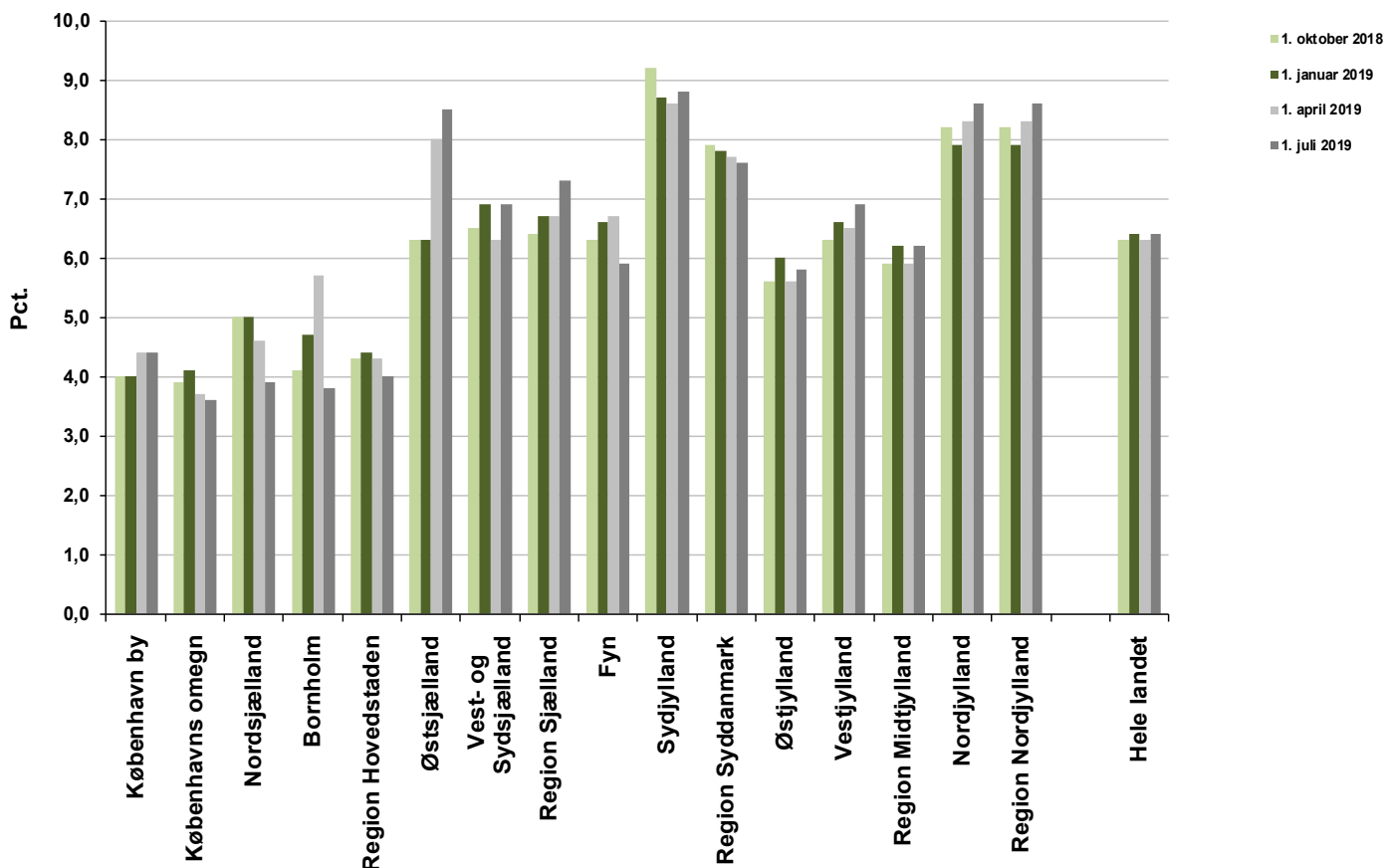

Udbudte lager- og produktionslokaler i kvm.

	2018		2019		Kvartalsændring	Årsændring	
	1. juli	1. oktober	1. januar	1. april			
København by	16.300	6.400	13.600	7.400	19.800	12.400	3.500
Københavns omegn	266.400	228.400	244.600	237.400	246.800	9.400	-19.600
Nordsjælland	147.900	85.700	99.600	99.700	110.000	10.300	-37.900
Bornholm	2.400	2.400	3.900	4.600	2.800	-1.800	400
Region Hovedstaden	433.000	322.900	361.700	349.100	379.400	30.300	-53.600
Østsjælland	103.200	109.100	99.300	123.500	117.500	-6.000	14.300
Vest- og Sydsjælland	183.000	178.000	200.200	187.600	167.100	-20.500	-15.900
Region Sjælland	286.300	287.100	299.600	311.100	284.600	-26.500	-1.700
Fyn	169.400	165.600	150.100	172.200	186.000	13.800	16.600
Syddanmark	394.300	431.600	427.300	418.800	416.100	-2.700	21.800
Region Syddanmark	563.700	597.200	577.400	591.000	602.100	11.100	38.400
Østjylland	396.800	375.300	317.200	284.300	272.100	-12.200	-124.700
Vestjylland	236.600	243.300	219.000	182.800	199.100	16.300	-37.500
Region Midtjylland	633.400	618.600	536.200	467.100	471.100	4.000	-162.300
Nordjylland	173.600	172.200	152.500	153.600	166.200	12.600	-7.400
Region Nordjylland	173.600	172.200	152.500	153.600	166.200	12.600	-7.400
Hele landet	2.089.900	1.998.000	1.927.300	1.871.800	1.903.500	31.700	-186.400

Note: Totalerne kan afvige pga. afrundinger

Udbudte lager- og produktionslokaler i pct. af skønnet bygningsmasse

	2018		2019		Kvartalsændring	Årsændring	
	1. juli	1. oktober	1. januar	1. april			
København by	0,3	0,1	0,3	0,1	0,4	0,3	0,1
Københavns omegn	3,4	2,9	3,1	3,0	3,1	0,1	-0,3
Nordsjælland	3,5	2,0	2,4	2,4	2,6	0,2	-0,9
Bornholm	0,3	0,3	0,5	0,6	0,3	-0,3	0,0
Region Hovedstaden	2,4	1,8	2,0	1,9	2,1	0,2	-0,3
Østsjælland	2,9	3,0	2,8	3,4	3,3	-0,1	0,4
Vest- og Sydsjælland	1,8	1,8	2,0	1,9	1,7	-0,2	-0,1
Region Sjælland	2,1	2,1	2,2	2,3	2,1	-0,2	0,0
Fyn	1,8	1,8	1,6	1,9	2,0	0,1	0,2
Syddanmark	2,0	2,2	2,2	2,1	2,1	0,0	0,1
Region Syddanmark	2,0	2,1	2,0	2,0	2,1	0,1	0,1
Østjylland	2,5	2,3	1,9	1,7	1,7	0,0	-0,8
Vestjylland	1,8	1,9	1,7	1,4	1,5	0,1	-0,3
Region Midtjylland	2,2	2,1	1,8	1,6	1,6	0,0	-0,6
Nordjylland	1,3	1,3	1,1	1,1	1,2	0,1	-0,1
Region Nordjylland	1,3	1,3	1,1	1,1	1,2	0,1	-0,1
Hele landet	2,0	1,9	1,9	1,8	1,8	0,0	-0,2

Note: Ved omregning til procent kan der pga. afrunding forekomme mindre afvigelser.

Udbudte lager- og produktionslokaler fordelt efter størrelse

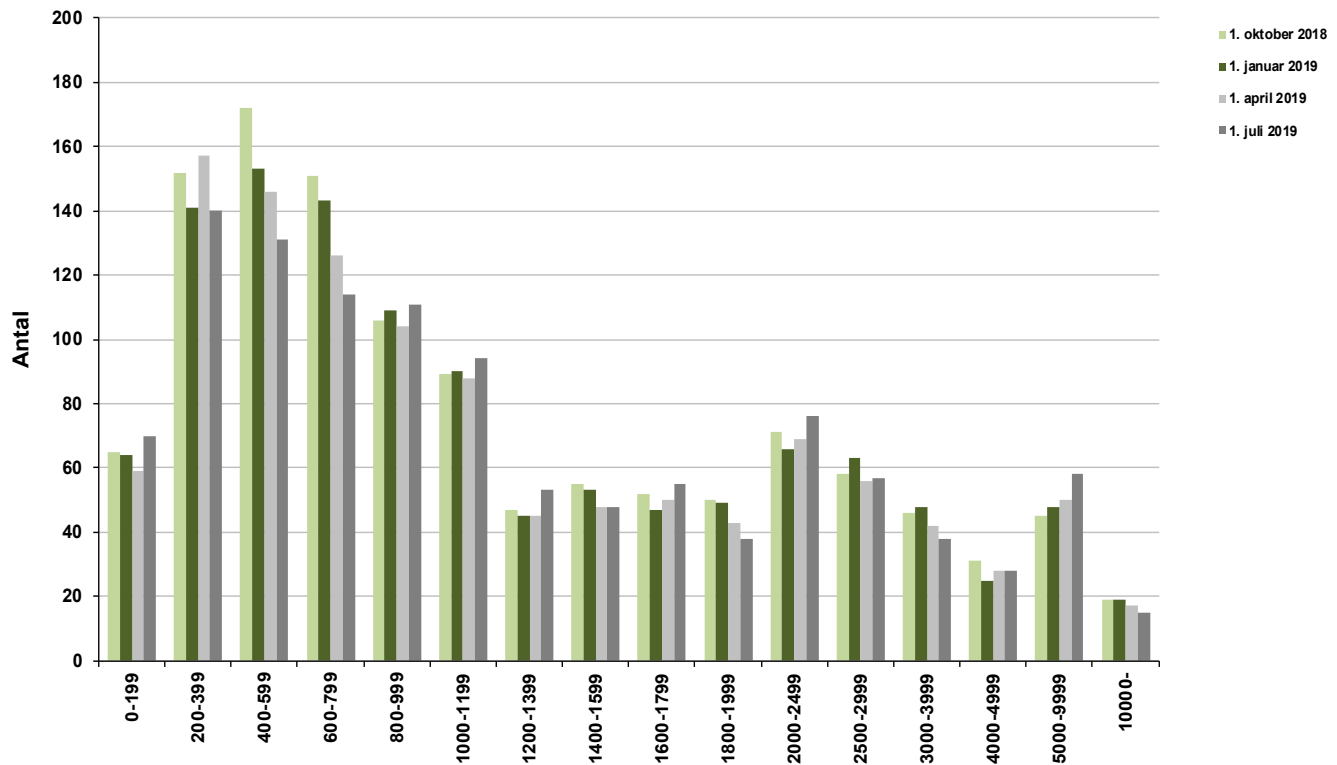

Udbudte lager- og produktionslokaler i pct. af skønnet bygningsmasse

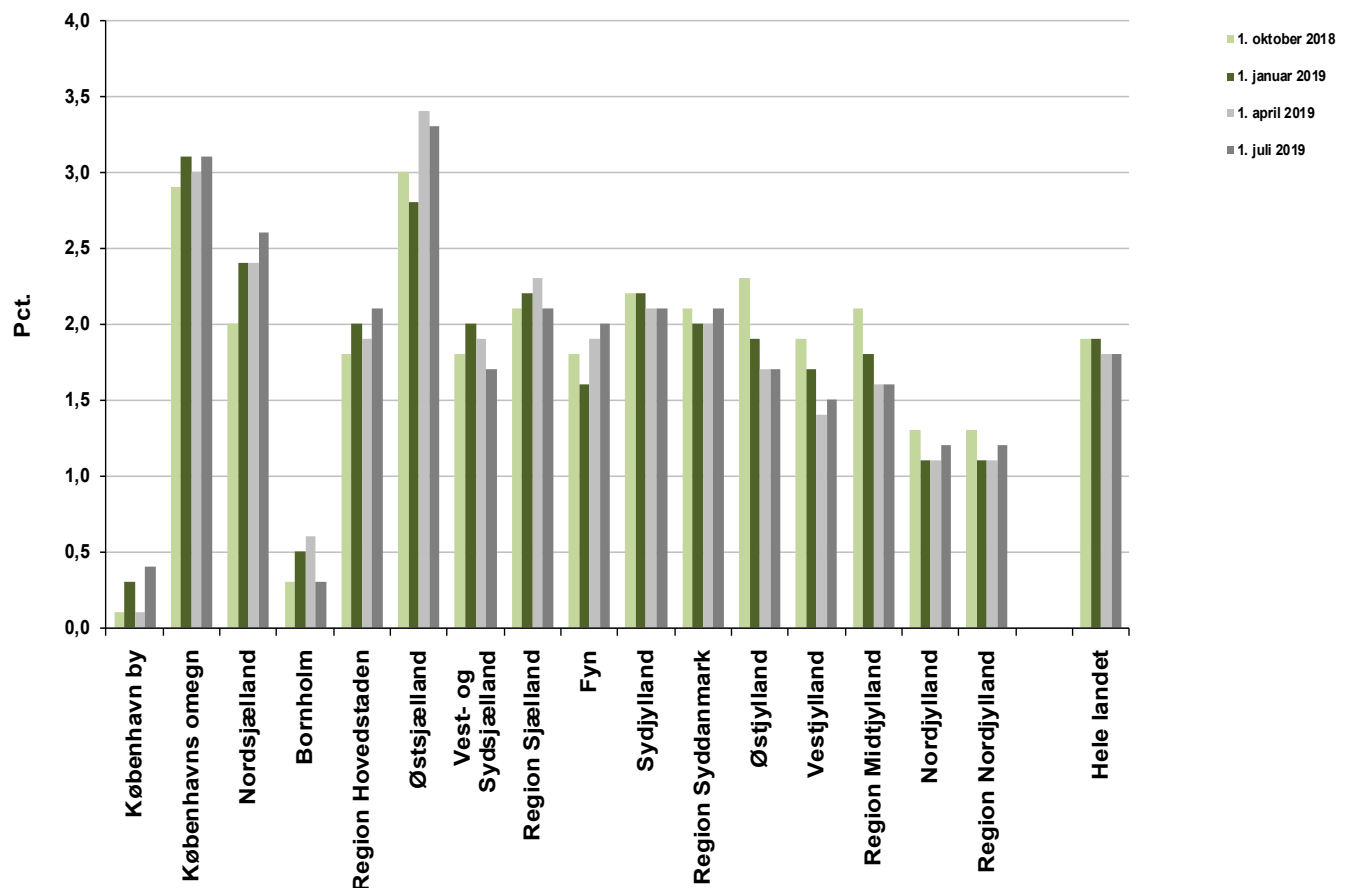

Skønnet bygningsbestand i kvm.

Juli 2019

	Kontor	Detailhandel	Lager- og produktion
København by	5.826.200	1.255.400	5.224.400
Københavns omegn	3.760.000	896.600	7.851.400
Nordsjælland	1.597.100	1.089.800	4.195.000
Bornholm	112.500	90.900	815.600
Region Hovedstaden	11.295.800	3.332.800	18.086.400
Østsjælland	727.600	458.900	3.585.500
Vest- og Sydsjælland	1.579.100	1.323.400	10.002.500
Region Sjælland	2.306.800	1.782.300	13.587.900
Fyn	1.500.400	1.283.100	9.281.500
Syddjælland	2.366.500	1.719.000	19.597.600
Region Syddanmark	3.866.900	3.002.100	28.879.000
Østjylland	3.101.000	2.040.400	16.369.600
Vestjylland	1.417.400	1.044.700	13.080.900
Region Midtjylland	4.518.400	3.085.200	29.450.400
Nordjylland	1.932.700	1.351.700	13.551.600
Region Nordjylland	1.932.700	1.351.700	13.551.600
Hele landet	23.920.600	12.554.000	103.555.400

Note: Totalerne kan afvige pga. afrundinger

Opskrivningsfaktorer

Juli 2019

	Kontor	Detailhandel	Lager- og produktion
København by	1,000	1,000	1,005
Københavns omegn	1,000	1,000	1,080
Nordsjælland	1,000	1,067	1,010
Bornholm	1,136	1,000	1,000
Østsjælland	1,063	1,000	1,000
Vest- og Sydsjælland	1,000	1,008	1,008
Fyn	1,000	1,000	1,000
Syddjælland	1,001	1,000	1,000
Østjylland	1,000	1,000	1,000
Vestjylland	1,000	1,000	1,000
Nordjylland	1,002	1,000	1,000